

# みどりの風

midori no kaze



https://www.ja-ichikawashi.or.jp

准組合員の集いを初めて開催 (記事は9ページ)

## 令和6年度JAいちかわ准組合員の集い



特集

# 梨のシーズンが はじまりました

耕そう、大地と地域のみらい。

JAいちかわ

JAいちかわ みどりの風 2024年8月号 発行/市川市農業協同組合 編集/教育文化部広報課 印刷/株JA情報サービス 住所/〒272-0811 千葉県市川市北方町4丁目1352番地2 電話/047(339)2511 URL/https://www.ja-ichikawashi.or.jp

Present  
プレゼント

## まちがいさがし

右のイラストには左のイラストと違う部分が5カ所あります。間違っている部分を下の枠内の数字で探しましょう。



出題イラスト: 酒井栄子

応募締め切り → 2024年 **9月10日** 必着

- 正解者の中から抽選で5名様に「農協全国商品券」1000円分をプレゼントします。
- 当選者の発表は発送をもって代えさせていただきます。
- いただいた個人情報は賞品の発送と応募者属性の集計に使用します。

応募方法

【おはがきの場合】 〒272-0811 市川市北方町4-1352-2  
JAいちかわ教育文化部広報課「みどりの風」8月号クイズ係

【FAXの場合】 **047-337-9356**

【インターネット経由の場合】

右の二次元コードから  
アクセスしてください



記入項目

- (郵便番号)住所 ●氏名(おおよびペンネーム) ●電話番号
- 答え ●誌面充実のためのアンケート(下の問1.問2)

https://form.ja-group.or.jp/jaja0056/quiz202408

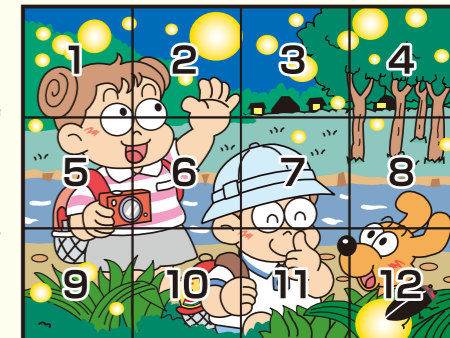

6月号の答え

**3.5.7.10.12**

### midori no kaze お便り コーナー

私は牛乳を飲むと便が緩くなるので、あまり飲みたくありません。代わりにトーストにチーズをかけて焼き、食べています。

(佐野佳代子さん)

暑くなりました。梨を早く食べたいですね。

(ペンネーム とまとさん)

中村雅俊明治座公演に行ってきました。楽しい1日を過ごすことができました。

(ペンネーム サイトンさん)

東京都知事選挙が行われました。動画サイトやSNSを駆使した戦いを老若男女問わず取り入れてきたことに時代を感じます。インターネットの普及は世論を動かすようになり、告示前の予想とは異なる展開になりました。そして思うのが投票所に行かなくてもスマートフォンで投票ができるようになっていないかということ。自宅で投票できるだけでなく、投票率の上昇や開票作業の効率化も期待できるので、導入してもいいのではないかと思います。

⑧

### 編集後記

「夏」といえば皆さんは何を思い浮かべるでしょうか。花火大会やお祭り、プール遊びなどさまざまなイベントがある楽しい季節です。私も昔は夏が大好きでした。しかし、大人になると体力が落ちたせいか、蒸し暑い外に出向くことがおっくうになり、どうしてもクーラーの効いた涼しい部屋から出るべきでなくなってしまうようです。大人になるとということについて寂しさを感じる今日この頃です。

⑨

懸賞付きまちがいがしはこちらを使って応募ください。FAXやJAいちかわ各支店や渉外職員に渡してもOKです。

「まちがいがし8月号」の答え

(フリガナ) お名前 (ペンネーム)

ご住所 〒

電話番号

(誌面充実のためにアンケートにお答えください)

問1. 特集「梨のシーズンがはじまりました」について  
役に立った 役に立たなかった どちらとも言えない

問2. 良かった記事をお聞かせください。(複数回答可)

- 行徳支店建て替えプロジェクトを追う  特集  トピックス
- 支店だより  シェフ永井のおすすめ  営農技術
- あなたもチャレンジ! 家庭菜園  ぐらしの相談室
- インフォメーション  まちがいがし  お便りコーナー

「本誌」に対するご感想やご意見・ご希望、あなたの身の回りの出来事などをご記入ください。(お便りコーナーに掲載します)





南行徳農協が

あつた頃(Ⅰ)

今号では行徳地区の歴史を紹介  
します。

1963年4月1日の市川市農  
協誕生前、行徳地区には行徳農協  
と市川市南行徳農協がありまし  
た。そのうち、旧南行徳町を管内  
としていた南行徳農協が

現在の行徳支店のほとん  
どを区域としており、欠真  
間に事務所を構えていま  
した。

1962年12月末の南  
行徳農協の正組合員数は  
477人、准組合員43人、  
職員5人、貯金残高約  
2340万円、貸付金残  
高50万円弱の農協でした。  
一方の行徳農協は旧行徳  
町を管内とし、事務所は  
下新宿に構えていました。

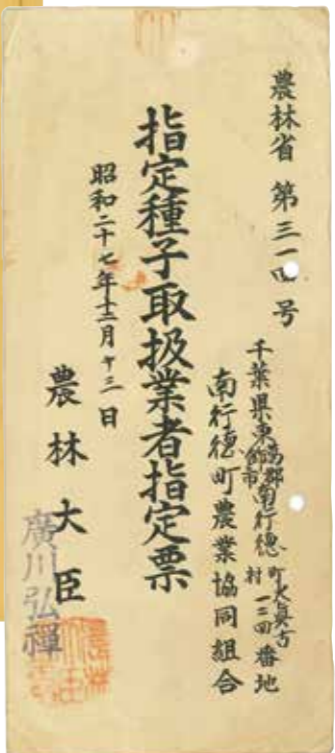

市川市南行徳農協の前身の南行徳町農協に発行されていた指定種子取扱業者指定票

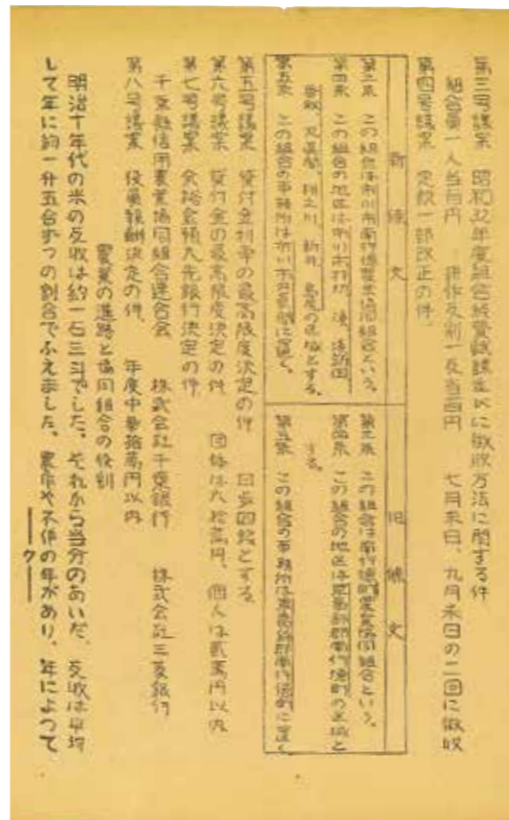

市川市南行徳農協のエリアが掲載されている1957年6月29日開催の第10回通常総会議案より。1956年10月1日の東葛飾郡南行徳町の市川市への編入により、定款が変更されました。また、この定款変更で南行徳町農協から市川市南行徳農協に変わりました

特集

梨のシーズンが  
はじまりました

梨の季節だよ

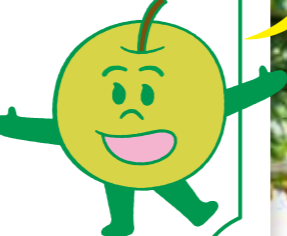

梨のこといろいろ  
紹介するね

梨の季節が到来しました。  
梨はJAいちかわの特産品の一つ。  
各生産者が生産技術を磨き、おいしい梨を追求するとともにJAでは「市川のなし」と「船橋のなし」の地域団体商標登録やPRイベントの開催などで価値と認知度の向上に努めてきました。今号では梨の出荷直前の取り組みや、購入方法などを紹介します。

CONTENTS

行徳支店建て替え  
プロジェクトを追う 02

梨のシーズンが  
はじまりました 03

JAいちかわトビックス 08

支店日より  
シエフ永井のおすすめ 11

営農技術  
休市日 12

あなたもチャレンジ！家庭菜園 13

くらしの相談室  
理事会だより 14

インフォメーション 15

まちがいがし  
お便りコーナー 16

みどりの風  
midori no kaze

8月  
No.586





私のルーツを紹介するよ



# 梨の歴史を「家系図」でひもとく

梨の歴史は品種改良の歴史。これまで梨はおいしいだけでなく、病気に強い果実を作ろうと品種改良を重ねてきました。ここでは、梨のそれぞれの品種の成り立ちを紹介します。



JAいちかわの主要品種はこの4つ

# 初出荷に向けた最後の取り組み

昨年同様、今年も7月下旬から梨の出荷が始まりました。ここでは出荷に向けた最後の1カ月の主な取り組みを紹介します。



7月2日に市川市の山崎製パン企業年金基金で開いた果樹部会令和6年度市川梨出荷打ち合わせ会

果樹部会など各出荷組合は出荷打ち合わせ会を開きます。その年の生育状況や他産地の情勢、出荷計画を共有しています

みんなで情報共有しているんだね

## 2



7月5日開催、船橋梨選果場運営委員会作見会

毎年出荷規格を確認しているんだね

昨年の果樹部会幸水査定会の様子



各品種の出荷が始まる前に査定会を開き、出荷規格を確認し、生産者の意思統一を図ります

5月以降、作見会や生育調査などを行い、果実の成長具合を確認しています。7月に行う調査では果実の成長を最終確認するとともに、初出荷に向けた日程の調整を行っています

生育調査7月10日市川市内で開催



## 4



出荷開始  
首都圏の主な市場へ



中国産梨花粉の輸入停止を受け、市川市では梨の花摘みボランティアを募集。4月、開花に合わせて花の摘み取り作業に従事しました。また、市川経済センターでも例年通り、花粉銀行業務を行い、生産者の花粉採取の省力化に努めました。





2014年に発売された  
ロングセラー商品



昨年までは  
缶での  
販売でしたが



## 梨ウォーター

1本税込み価格120円

主に「市川のなし」を使  
っています。

甘味と酸味のバランス

が取れた梨本来のおいしさのみずみず  
しさを楽しむことができます。さらに手軽  
に楽しめるようにと今年からペットボトル  
のスタイルに生まれ変わりました。外出  
先や運動中の水分補給にぜひどうぞ。

今年  
ペットボトルに  
リニューアルしました



JAいちかわでは特産の梨を使った加工品を取り扱っ  
ています。おいしさは変わらないものの、色や形がそろ  
わず直売や市場出荷が難しい梨を使用。フードロス削  
減と農業所得向上につなげています。  
紹介している商品は各経済センターと大柏、豊富、田  
中を除く各支店で購入可能です。ぜひご賞味ください。

## 特産の梨を使った 加工品も販売中です

## 新発売

船橋産の  
こだわりの梨が  
グミになりました

食べてみてね



## 「船橋のなし」グミ

税込み価格150円

※10袋以上購入の場合は1袋当たり税込み130円

今年4月に販売開始になった「船橋  
のなし」が原料のグミ。「豊水」の酸  
味を生かした爽やかな香りと甘味が  
特徴です。腸内環境を整えるラブレ  
乳酸菌入りです。

パッケージは昨年リニューアルした  
千葉工业大学とコラボで誕生した出  
荷箱のデザインを起用しました。

各支店・  
経済センターで  
販売中です

(大柏・豊富・田中を除く)



## 梨の購入には JAいちかわの

## ホームページが便利です

JAいちかわ管内には梨の直売所が市川市・船橋市  
あわせて300近くあり、それぞれの生産者が丹精し  
た梨を購入できます。これらの直売所はJAいちかわ  
のホームページから探すことができます。



JAいちかわ  
ホームページ  
直売所マップは  
こちらから

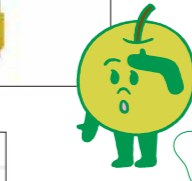

梨のマークが  
いっぱい



## インターネット通販からも 購入できます

JAいちかわの通販ショップで市川のなし、  
いちべじ、船橋市の農産物を購入するこ  
とができます。地方発送はインターネット通販  
をご利用ください(時期により取り扱いが終  
了している商品があります。あらかじめご了  
承ください)。



<https://ja-ichikawashi.raku-uru.jp/>





## 生産者の要望を役員が聞き取り

市川地区若手生産者

当JAは6月21日、市川市の山崎製パン企業年金基金会館で市川地区若手生産者との意見交換会を開きました。今野博之組合長ら役員が生産者32人からJAや農業振興への要望を聞き取りました。

今野組合長はJAの農業所得増大へ向けた取り組みと准組合員拡大運動について説明しました。



生産者から意見を聞き取る今野組合長(左)

## JA全農に向け小麦を出庫

田中経済センター

6月中旬、柏地区で小麦の収穫が最盛期を迎えました。田中経済センターにはフレキシブルコンテナに入った小麦が搬入され、JA全農に約130tを出庫しました。

期間内は貯蔵施設で乾燥・調製作業が終わった小麦が運び込まれ、農産物検査員の資格を持つ職員が検査をしました。



小麦の検査をする職員

## 市川のなしPRに向け総会を開催

果樹部会

果樹部会は7月2日、市川市の山崎製パン企業年金基金会館で令和6年度通常総会を開きました。委任状を含む126人が出席し、総会は成立。令和6年度事業計画並びに収支予算承認についてなど、提出のあった4議案を慎重審議し、全て可決しました。



慎重審議する部会員

## 初めて准組合員の集いを開く

明治座

当JAは6月8日、東京都中央区の明治座で初めて准組合員の集いを開きました。中村雅俊さん主演の音楽劇とコンサートの昼夜2回公演で合計2600人の准組合員が来場しました。

今野博之組合長は「食を通じて農業を応援する准組合員は大切な存在」と話しました。



中村さんに記念品を渡すJA職員

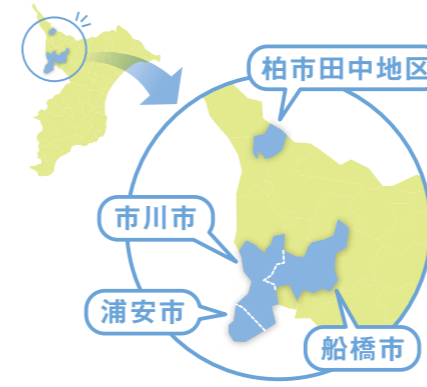

# TOPICS

## JAいちかわトピックス

JAいちかわの今月の話題をお届けします

## ゴルフで汗を流す

チャリティゴルフ大会



ゴルフを楽しむ参加者

当JAは6月10日と7月8日に鎌ヶ谷市の鎌ヶ谷カントリークラブでチャリティゴルフ大会を開きました。2日間で合計281人が参加しました。参加者は同じ組の仲間と楽しく2コース計18ホールを回りました。

チャリティ大会で集まった募金は能登半島復興支援に当てられます。

2日間の優勝者は下記の通り(敬称略)

6月10日開催(140人参加)

男子の部 優勝 原田俊美

女子の部 優勝 小川恵美子

7月8日開催(141人参加)

男子の部 優勝 川手龍之進

女子の部 優勝 近藤久美子

## AI組合長でDXを推進

支部長会議

当JAは6月13日、浦安市のブライトンホテル東京ベイで支部長会議を開催。人工知能(AI)で生成した今野博之組合長のイラストを使ったあいさつ動画を流しました。

今野組合長は「スマートフォン一つでJAの事業利用ができる環境づくりと、組合員の営農と生活を守る取り組みを続けていく」と話しました。

会議には52人が出席。支部長手当・支部組織強化費助成基準とマイナンバー届け出書の提出について報告がありました。



AI組合長のあいさつを見る支部長







浦安支店

通信員

森雅

6月14日から16日までの3日間、浦安市内の豊受神社、清瀧神社、稲荷神社で8年ぶりに浦安三社例大祭が開かれました。

14日の夜には御霊(みたま)入れが行われ、15、16日には三社のみこしや山車など100基以上が「マエダ、マエダ」の掛け声とともに市内各所を練り歩きました。

浦安支店は約40力所のみき所に梨ウォーターを贈り、祭りを盛り上げました。



## Chef Nagai's シェフ永井のおすすめ

永井智一 (ながいともかず)  
茨城県笠間市にある「天晴(旧キッチン暗人)」オーナーシェフ

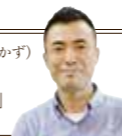

### 夏野菜の南蛮漬け

材料(4人分)

- 鶏もも肉(薄切り)・・・1枚
- カボチャ(1cm幅)・・・1/4個
- パプリカ赤、黄(5mm幅)・・・各1/2個
- 新タマネギ(薄切り)・・・1個
- オクラ(下ゆでしたもの)・・・4個
- 輪切りトウガラシ・・・適宜

南蛮酢

- かつおだし・・・450ml
- 酢・・・270ml
- みりん・・・180ml
- 薄口しょうゆ・・・90ml
- 揚げ油・・・適宜
- 薄力粉・・・適宜

作り方

- ボウルに新タマネギ、赤・黄パプリカ、輪切りトウガラシ、薄力粉をまぶし油で揚げた鶏もも肉、カボチャを入れる。
- 小鍋に南蛮酢の材料を沸かし、①に熱いまま注ぎ入れ、クッキングシートを落としラップで密封する。
- ②の粗熱を取ってから冷蔵庫で冷やして器に盛り付け、オクラを飾り出来上がり。



### 朝取りヤングコーンの天ぷら

材料(4人分)

- ヤングコーン(皮付き)・・・4本
- 薄力粉・・・適宜
- 揚げ油・・・適宜
- 天ぷら粉(市販品)・・・適宜
- パルメザンチーズ・・・少々
- 塩・・・少々

作り方

- ヤングコーンは皮から、ひげ、実を取り出し、薄力粉をはたいておく。
- 油を190度に熱し、水で溶いた天ぷら粉に①をくぐらせ、揚げて天ぷらにする。
- トースターなどで焼いた皮を器に飾り、ひげ、実の順に盛り付け、パルメザンチーズと塩を振り出来上がり。

## 本年度の事業計画を決議

船橋資産運用研究会

船橋資産運用研究会は6月18日、船橋支店で令和6年度通常総会を開きました。書面議決、委任状を含む138人が出席し、総会は成立。本年度事業計画など3議案を審議可決しました。

榎田直樹会長は「会員の適切な資産運用に向けて取り組んでいきたい」と話しました。



慎重審議する会員

## 浦安支部を設置

資産運用友の会

資産運用友の会は6月6日、本店で令和6年度通常総会を開きました。書面議決、委任状を含む105人が出席し、総会は成立。規約の一部変更について、役員選任など5議案を審議可決しました。

規約変更で新たに浦安支部を設置。また、竹本秀作さんが新会長に任命されました。



慎重審議する会員

## 七夕飾りで女性部活動をPR

船橋地区女性部

船橋地区女性部手しごと部の10人は6月26日、船橋支店で七夕飾りを制作しました。折り紙で作った織り姫と彦星やニンジン、部員が願いをこめた短冊を飾り、船橋市の農産物と女性部活動をPRします。

飾りは船橋地区の3支店と経済センターで飾られました。



七夕飾りを船橋支店に贈る部員

## 自転車の危険運転について学ぶ

浦安市入船中学校

当JA、JA共済連千葉、千葉県警察は6月7日、浦安市立入船中学校で自転車交通安全教室を開きました。生徒271人がスタントマンの実演による自転車の危険運転について学びました。

教室は地域貢献活動事業の一環。交通事故の危険性を体感し、安心して暮らせる環境づくりを目指します。



危険運転の実演を見学する生徒





## 廃プラスチック回収スキームなどの徹底について

分別と回収スキームについて周知・徹底をお願いいたします

### 1 ゴム類の混入について

農ビは粉砕・洗浄を行って、「グラッシュ」と呼ばれるリサイクル原料として製品化されています。ゴムが混じったグラッシュを使用して作ったプラスチック製品は、すべて不良品となり、重大なクレーム事故となります。

ゴムは比重が塩ビと近く金属探知機にも反応しないため、製造過程で除去が困難です。排出物に、ゴムなどが混入することのないよう、周知徹底をお願いいたします。

— 実際に見つかったゴムの混入物 —

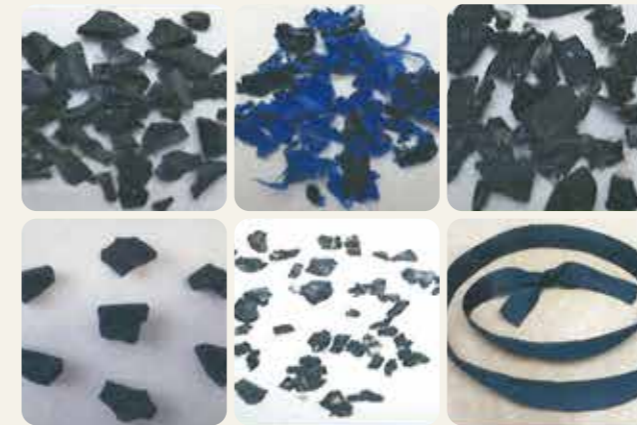

※「軽トラックで運搬する際に固定するゴムひも」や「ゴム手袋」、「ハウス内貼りカーテンをまとめるために使用するゴム」や「花の出荷用ゴム」が考えられます。

### 搬入規格

1 廃ビニールは、奥行40cm×幅80cm×高さ20cmぐらいの大きさでつづら折りにするようお願いいたします。

- (1) 梱包する際は、排出するビニールと同種類のものを使用してください。
- (2) 機械巻きによるロール状のものは、硬すぎて裁断機で裁断できず、異物の発見と除去が困難になります。



### 中央卸売市場 休市日

日	月	火	水	木	金	土	日	月	火	水	木	金	土	日	月	火	水	木	金	土
-	-	-	-	8月15	16	17	18	19	20	21	22	23	24	25	26	27	28	29	30	31
1	2	3	4	5	6	7	8	9	10	11	12	13	14	-	-	-	-	-	-	-

山羊座 12/22~1/19



全体運: 小さな不調を見逃さないように。早めの対処が好循環につながります。困ったときは経験者の意見を参考に。健康運: 消化の良い食べ物が味方です。発酵食品を多めに。幸運を呼ぶ食べ物: トウガラシ

## 家庭菜園

### 夏の高温&風雨対策のポイント

園芸研究家 成松次郎

最近、各地でこれまでに経験したことのないような猛暑や大雨に見舞われることが増えています。このような異常気象の対策を家庭菜園でも考えてみましょう。

#### ① 遮光

強い日差しで温度が上がると、発芽障害や幼苗に葉焼けを起こすことがあります。まき床の上によしずをかけた後、寒冷しゃのトンネルで遮光します(図1)。ただし、遮光し過ぎると苗が徒長するので、適度な遮光が必要です。遮光資材は、遮光率50%程度を選び、夜間や曇雨天時は取り除くのが良いでしょう。終日にわたる遮光では20%程

図1 遮光



図2 防風ネットの設置



図3 雨よけ

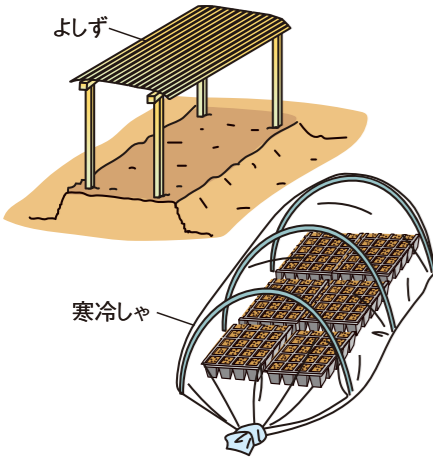

光を反射するフィルムは、地温を下げる効果もあります。

② 早期の収穫  
トマトでは着色を始めた果実、ナス、キュウリはやや小さくても収穫します。トマトは収穫の終わった下の葉を取り除いて、少しでも風圧を避けましょう。

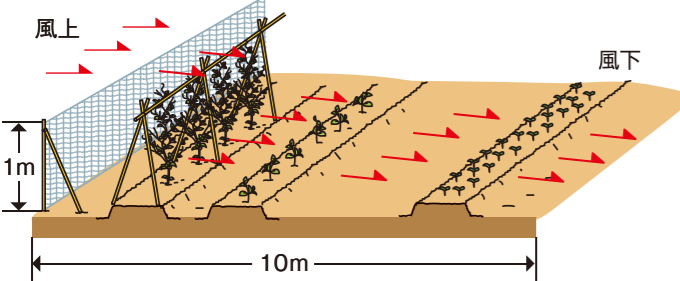
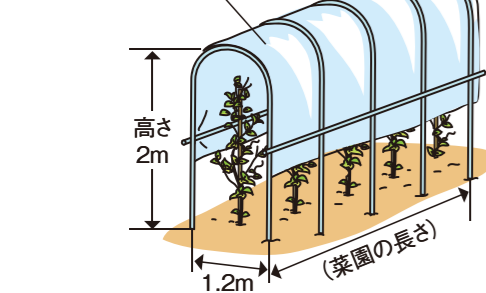
③ 支柱の補強  
トマト、ナスなどの支柱はしっかり固定し直し、斜め支柱で補強します。台風が予想されるときは、トマトでは支柱

を外して茎葉を倒しておきます。ゴーヤーなどのグリーンカーテンは、上のひもをほどいて落としておくことも考えましょう。

④ べたがけ  
幼苗が風で振り回されると葉がちぎれたりしますので、不織布のべたがけは幼苗の保護に効果があります。台風時には防風ネットを草丈の低い野菜にべたがけし、飛ばされないように押さええます。

① 排水を良好に  
速やかに水が引くように、菜園の周囲と畝間に排水溝を作っておきます。

② 高畝  
水田転換の畑など水がたまりやすい畑では、高畝にします。種まき直後は、種の流出を防ぐため、不織布のべたがけで保護します。

③ 雨よけ  
ビニールトンネルで雨よけができますが、夏は裾を開けて十分な換気が必要です。トマトでは鉄パイプで軒高のある雨傘を作れば、果実の裂果対策にもなります(図3)。

※関東南部以西の平たん地を基準に記事を作成しています。

水瓶座 1/20~2/18



全体運: 対人運が活性化。たくさんの人に会うと良いひらめきを得られます。レジャースポットでいいことがありそう。健康運: 体をどんどん動かして。いい汗がかけます。幸運を呼ぶ食べ物: ピーマン



## 第2回JAいちかわ梨まつりを開催します

昨年、大変好評をいただいたJAいちかわ梨まつりを今年も開催します。もぎたての梨の販売や梨まつりゲームの開催など、楽しい催し物が盛りだくさん!! 皆さまのご来場、お待ちしております。

開催日時 8月23日(金) 午後5時30分～午後7時

開催場所 JAいちかわ本店

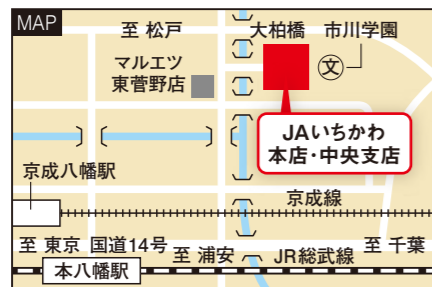

- 主な催事
- ・「市川のなし」「船橋のなし」○×クイズ
  - ・梨の重さ当てコンテスト
  - ・「市川のなし」「船橋のなし」梨の加工品の販売
  - ・子ども縁日コーナー (ヨーヨーつり、スーパーボールすくい)
  - ・キッチンカーの出店
  - ・豪華賞品が当たる抽選会



## JAいちかわお楽しみ 夏休みイベントのご案内

### 親子でクレーンゲームに挑戦し 「市川のなし」を当てよう

開催期間 8月20日(火)～22日(木)

クレーンゲーム設置場所 行徳支店

(窓口の営業時間にご利用いただけます)  
賞品がなくなり次第終了となります。

挑戦は  
無料です!

- ※挑戦いただけるのは小学6年生以下のお子さまとなります。
- ※お子さまだけの来店はご遠慮ください。
- ※挑戦券はJAいちかわホームページに掲載されています。印刷の上ご利用ください。

詳しくはJAいちかわのホームページをご覧ください

※内容は変更になる場合があります。あらかじめご了承ください

## 自動車共済損害調査サービスで感謝状を受けました

当JAは令和5年度のJA自動車共済損害調査サービスを通じた事故受け付け満足度調査で「100%」の最も高い評価を受けました。6月4日、本店でJA共済連から感謝状を受け、昨年に続き2年連続となりました。

これからも当JAはご契約者の皆さまに安心・満足をご提供いたします。



感謝状を受け取る今野博之組合長(中央)とJA職員

## 組合員向けハウスメーカー工場視察9月開催分のご案内

開催日 9月12日(木) [予約締め切り日] 8月31日(土)

見学メーカー先 住友不動産(株)「新築そっくりさん」

※視察を希望される方は、最寄りの支店または資産管理部、田中資産管理センターへご連絡ください。

予約先

資産管理部 TEL.047-339-1115

田中資産管理センター TEL.04-7131-1359



日程など変更になる場合がございます。  
各支店までお問い合わせください。

kurashinosodanshitsu

## くらしの相談室



### くらしの相談会(住宅ローン・共済相談日)

住宅ローン(新築・リフォーム・借り換え)、共済(生命、建物更生、自動車など)のご相談を承ります。新型コロナウイルス感染症拡大による資金繰りの相談も承ります。平日でも各支店窓口へご相談ください。

8月と9月の開催は  
ございません



### 年金相談会

年金の専門家が、地域の皆さまのご質問にお答えいたします。JAとお取引がない方でも、お気軽にご相談ください。ご来店の際、ご夫婦お二人の年金手帳・年金証書・認印をご持参くだされば、より詳しいご相談に応じられます。

8月の開催は  
ございません

9月

行徳支店 9月13日(金)

午前9時～午後3時



### 税務相談日

相続税、贈与税などの税金関係でお困りの方はお気軽にご相談ください。

8月		9月	
行徳支店	8月2日(金) 糸山税理士 8月20日(火) 松林税理士	中央支店	9月25日(水) 田名部税理士
妙典支店	8月6日(火) 松林税理士 8月23日(金) 糸山税理士	菅野支店	9月20日(金) 糸山税理士
原木中山支店	8月7日(水) 田名部税理士	行徳支店	9月10日(火) 松林税理士
大柏支店	8月28日(水) 田名部税理士	原木中山支店	9月24日(火) 松林税理士
船橋支店	8月7日(水)★ 石原税理士 8月28日(水)★ 酒井税理士	国分支店	9月6日(金) 糸山税理士
豊富支店	8月7日(水)★ 酒井税理士 8月21日(水)★ 石原税理士	浦安支店	9月11日(水) 田名部税理士
田中支店	8月7日(水)★ 白鳥税理士 8月21日(水)★ 白鳥税理士	船橋支店	9月4日(水)★ 石原税理士 9月11日(水)★ 酒井税理士
		豊富支店	9月18日(水)★ 石原税理士 9月25日(水)★ 酒井税理士
		田中支店	9月4日(水)★ 白鳥税理士 9月18日(水)★ 白鳥税理士

午後1時～ ★午後1時～午後3時★午後1時～午後4時

### 法律相談日

土地の賃貸借問題などの法律関係のご相談に応じます。

8月		9月	
行徳支店	8月6日(火)★ 村越弁護士	中央支店	9月19日(木)★ 村越弁護士
妙典支店	8月19日(月) 池田弁護士	菅野支店	9月24日(火) 池田弁護士
原木中山支店	8月22日(木)★ 村越弁護士	国分支店	9月3日(火)★ 村越弁護士
大柏支店	8月26日(月) 池田弁護士	浦安支店	9月9日(月) 池田弁護士
船橋支店	8月22日(木)★ 羽田総合法律事務所(中村弁護士)	船橋支店	9月19日(木)★ 羽田総合法律事務所(清水弁護士)
豊富支店	8月1日(木)★ 羽田総合法律事務所(清水弁護士)	豊富支店	9月5日(木)★ 羽田総合法律事務所(中村弁護士)
田中支店	8月30日(金)★ 藤原弁護士	田中支店	9月25日(水)★ 藤原弁護士

午後1時～ ★午後1時～午後3時★午後2時～午後5時  
★午前9時～午前11時

新型コロナウイルス感染症の拡大防止の観点から、上記の「税務相談日・法律相談日」につきましては、完全予約制とし、予約がない場合は相談会を中止とさせていただきます。



報告事項  
令和6年6月末主要事業実績など5件の報告事項がありました。

以上の案件が承認されました。

(4) 業務提携に関する契約締結について

(3) 理事の貸出金について

(2) 大口貸出金について

(1) 船橋市との「災害時における支援に関する協定」について

提出議案

令和6年7月10日開催

## 定例理事会

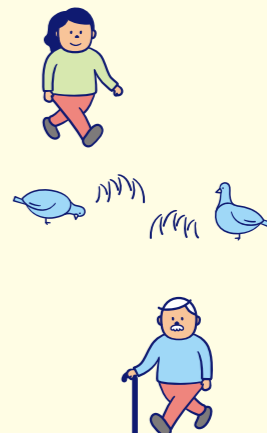

### お問い合わせ先

中央支店 047(339)1116	原木中山支店 047(377)6521
菅野支店 047(321)1131	浦安支店 047(351)2661
国分支店 047(373)1171	船橋支店 047(423)6131
大柏支店 047(337)7651	二宮支店 047(464)3051
行徳支店 047(358)2111	豊富支店 047(457)2004
妙典支店 047(358)3351	田中支店 04(7131)4141

